OBIECTIV DE MARE IMPORTANȚĂ ȘI RĂSPUNDERE STABILIT DE PARTID

REPREZENTAREA CU DEMNITATE A SPORTULUI ROMÂNESC ÎN MARILE COMPETIȚII OLIMPICE, MONDIALE ȘI EUROPENE

> **„În viitor, pe sportivii noștri îi așteaptă confruntări internaționale deosebit de importante, între care și Jocurile Olimpice ce vor avea loc peste un an, în 1976. Aceasta obligă la desfășurarea, de pe acum, a unor pregătiri temeinice, pe baza unor norme științific fundamentate, la nivelul performanțelor mondiale, încît să ne prezentăm la aceste întreceri cu un număr cît mai mare de sportivi valoroși în tot mai multe ramuri sportive, care să obțină rezultate dintre cele mai bune, să ocupe cît mai multe poziții fruntașe. Mișcarea noastră sportivă și slujitorii ei trebuie să-și facă un titlu de onoare din a contribui, prin succesele pe care le obțin în confruntările internaționale, la păstrarea și sporirea înaltului prestigiu de care România socialistă se bucură pe plan mondial ca rezultat al realizărilor pe care le obține în dezvoltarea internă, al politicii consecvente de pace și colaborare pe care o promovează".**
>
> **NICOLAE CEAUȘESCU**
>
> (Din Mesajul adresat participanților la Conferința pe țară a mișcării sportive)

AFIRMĂRI ȘI SPERANȚE PENTRU OLIMPIADA – 1976

In sport o unitate de măsură foarte des folosită este ciclul olimpic. Un iubitor al atletismului va fi uitat, poate, cît arunca Lia Manoliu, dar nu va uita cu siguranță că Lia a participat la șase ediții ale Jocurilor Olimpice!

Cei patru ani dintre două J. O. pot fi structurați, în mare, astfel: în primii doi se retrag o serie de campioni cunoscuți, în următorii se afirmă o altă generație de sportivi. Fenomenul, ciclic, este general. El este și o caracteristică a sportului românesc. În ultimele două sezoane, la competițiile de mare importanță (campionate mondiale și europene) o serie de tineri sportivi români au pătruns viguros în partea de sus a ierarhiilor diferitelor discipline, cucerind victorii, titluri și medalii. O parte dintre cei mai merituoși, care au devenit în scurtă vreme speranțe pentru Montreal, vă sînt prezentați în rîndurile de mai jos.

Vasile Diba – un debutant, campion mondial!

...Are 21 de ani, figură blajină și o vorbă domoală, sfioasă. Doar umerii, neobișnuit de lați, îți arată că ai în față un sportiv. Palmele aspre, de om deprins cu munca, palme de pescar, trădează un campion al padelei. Acesta este **Vasile Diba**, unul dintre cei mai buni caiaciști ai lumii.

A debutat anul trecut la campionatele mondiale desfășurate în Mexic. S-a întors la București cu două medalii de aur, una cucerită la caiac simplu 500 m, cealaltă la ștafetă, în care a avut o contribuție hotărîtoare la succesul echipei.

În această vară, la Belgrad, maghiarul Geza Csapo, marea vedetă a caiacului de simplu a ultimilor ani, a reușit să-și ia revanșa în proba de viteză (Diba a sosit al doilea), dar scorul general al întîlnirilor este favorabil românului. Lupta rămîne deschisă, runda decisivă urmînd a avea loc la Montreal, în iulie, anul viitor.

Biografia sportivă a lui Vasile Diba este abia la început. Un început strălucit, prevestitor al unei cariere strălucite. Rămîne doar ca fiul de pescar din Jurilovca să împlinească prin muncă și seriozitate — caracteristice tuturor campionilor autentici — marele talent cu care este înzestrat.

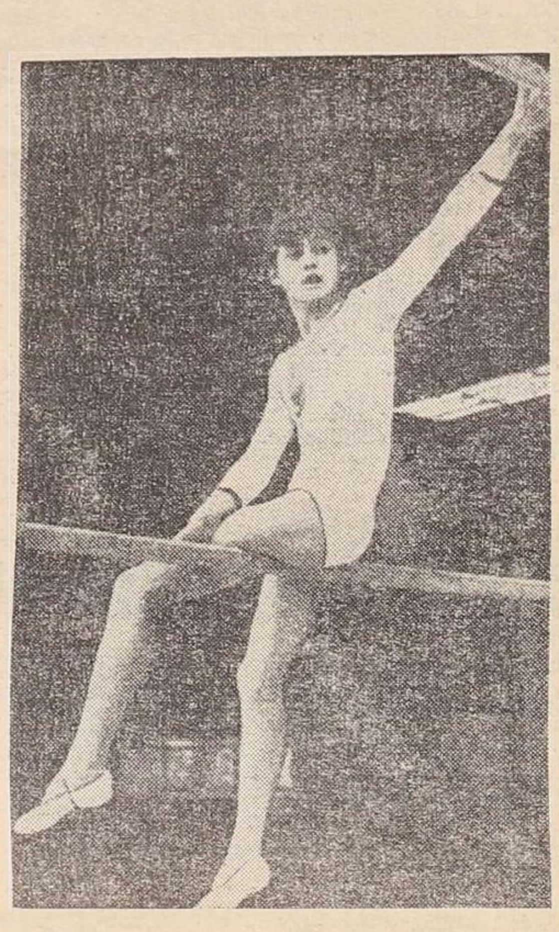

Cu puțin timp înaintea „europenelor" de la Skien, Nadia Comăneci a luat contact cu elita gimnasticii internaționale cu prilejul „turneului campionilor", la Londra, unde și-a adjudecat primul loc. Cele cinci medalii (4 de aur) cucerite de ea la Skien au fost completate de alte cinci (2 de aur) realizate la concursul preolimpic de la Montreal.

Mariana Suman – un atu de 11,5 secunde...

Mariana Suman are 25 de ani, dar abia de două sezoane numele său a intrat în ierarhia atletismului internațional. În 1973 nu figura între primele 25—30 atlete ale lumii, nici la 400 și nici la 800 m. În vara trecută, înaintea campionatelor europene de la Roma, Mariana deținea cu 1:58,6 cea mai bună performanță mondială a anului în proba celor două ture de stadion, iar la 400 m, cu 51,2 era cotată a treia. Medalia de bronz obținută de o debutantă la campionatele continentului nu a mulțumit-o nici pe recordmana noastră, nici pe iubitorii atletismului din țară.

Mariana Suman a dominat și sezonul actual, cîștigînd cele mai importante curse: concursul preolimpic de la Montreal și finala „Cupei Europei" de la Nisa, în ambele întrecîndu-le pe toate fruntașele mondiale ale probei de 800 m. Ea deține al doilea rezultat din lume al sezonului, fapt care îi determină pe comentatorii de specialitate din toată lumea să o așeze totuși pe Suman în fruntea ierarhiei anuale. Subscriem, considerînd înfrîngerea de la Balcaniadă un simplu accident, determinat de o greșeală tactică. Mariana Suman are, față de preopinentele sale, avantajul unei viteze de bază rar întîlnite la semifond: aleargă 100 metri în 11,5. Să sperăm că ea va ști să folosească acest atu în finala olimpică de la Montreal.

Constantin Alexandru – sau victoria ambiției

Categoria 48 kg la lupte greco-romane a fost multă vreme dominată de excelentul sportiv român Gheorghe Berceanu. Inactivitatea acestuia, determinată de o îmbolnăvire, a făcut ca pe firmamentul internațional al categoriei să apară un nou nume, tot al unui luptător român, **Constantin Alexandru**. Deși era lipsit de experiență competițională în mari concursuri, tînărul Alexandru — inițiat în tainele luptelor de antrenorul constănțean **C. Ofițerescu** — a fost introdus în echipa reprezentativă a țării participantă la campionatele europene de la Madrid, din anul 1974. Dotat cu calități fizice și de voință excepționale, sportivul de la Steaua i-a impresionat pe toți specialiștii prin evoluțiile sale, devenind campion european la prima sa participare la o asemenea competiție. Dar, isprăvile acestui ambițios luptător nu s-au oprit aici. În toamna aceluiași an, la campionatele mondiale de la Katowice, el a ratat de puțin obținerea titlului suprem, terminînd la egalitate partida cu campionul mondial. Locul II în lume reprezintă totuși o performanță deosebit de valoroasă pentru un sportiv în vîrstă de 20 de ani.

În acest an, la cea de-a doua ediție a campionatelor europene la care a luat startul, și-a păstrat centura de campion continental, recunoscîndu-i-se, de toată lumea, marea valoare sportivă.

Mircea Ilca – egalul recordmanului lumii

Printre autenticii reprezentanți de clasă internațională ai tirului românesc se numără și Mircea Ilca, elev în clasa a XI-a a Liceului de chimie industrială din Arad, membru al asociației sportive C.F.R. (antrenor Ion Quintus). Campionul de seniori al Europei la armă liberă calibru redus, 60 f culcat (a cucerit titlul la poligonul Tunari acum două luni), Mircea Ilca, va împlini 17 ani la 25 august!

Element fruntaș și la învățătură, juniorul arădean este un exemplu de perseverență și putere de luptă atît în timpul îndelungatelor sale antrenamente, cît și în orele de concentrare extremă de pe parcursul competițiilor. Așa se și explică rezultatul excepțional cu care Ilca a cîștigat titlul continental — 599 p, cifră egală cu recordul lumii — înscris de Ho Jun Li (R.P.D. Coreeană), campionul olimpic din 1972 de la München.

Cu posibilitățile dovedite și cu seriozitatea care îl caracterizează, Mircea Ilca se anunță ca unul dintre reprezentanții de frunte ai tirului românesc la viitoarele Jocuri Olimpice de la Montreal. Să-i urmărim cu încredere ascensiunea.

Două pioniere aspiră la medaliile olimpice

Despre **Nadia Comăneci** — astăzi stea de prim rang în gimnastica mondială — și **Teodora Ungureanu** se vorbește ca despre marile noastre speranțe pentru Jocurile Olimpice de la Montreal. Și pe bună dreptate, pentru că micuțele gimnaste din Municipiul Gheorghe Gheorghiu-Dej au atins un nivel valoric extrem de ridicat, dovedit în confruntări internaționale de anvergură. Nadia Comăneci s-a impus în arena internațională la campionatele europene de la Skien. La debut, la numai 13 ani și jumătate, cîștigă titlul de campioană absolută a continentului, stîrnind admirație unanimă și comentarii elogioase ale presei sportive de pretutindeni. Elementele de o dificultate fără precedent prezentate la unele aparate deschid perspective noi gimnasticii feminine. La marele concurs preolimpic „Montreal '75" confirmă valoarea ridicată, clasîndu-se din nou prima în clasamentul individual compus. Și tot acolo, în marea sală „Forum" din Montreal, o altă gimnastă româncă atrăgea atenția specialiștilor prin evoluții precise, pline de siguranță și grație. Era Teodora Ungureanu, colega de antrenament a campioanei europene. Este mai... vîrstnică decît Nadia cu aproape un an, dar faptul că a apărut mai tîrziu pe scena gimnasticii internaționale trebuie pus pe seama exigenței antrenorilor Marta și Bela Karoly, care și-au făcut o adevărată lege din a prezenta în concursuri numai sportive capabile de rezultate bune și foarte bune.

La vîrsta pionieriei, Nadia și Teodora, vedete de prim rang ale gimnasticii românești și mondiale, visează podiumul olimpic...

Ladislau Șimon – marea surpriză

La C.M. de lupte libere disputate în toamna anului trecut la Istanbul s-a înregistrat o mare surpriză: deținătorul centurii de campion mondial la categoria grea, sovieticul Seslan Andiev, părăsea salteaua de concurs învins de tînărul reprezentant al României, **Ladislau Șimon**. Cum partida se disputa în finala competiției, Șimon a cucerit, astfel, titlul suprem. A fost un meci care a produs o mare senzație printre specialiști, un succes clar, obținut la puncte, pe parcursul celor 9 minute de luptă, în care Șimon și-a dovedit superioritatea.

În acest an, la campionatele continentale, Ladislau Șimon a reușit să urce din nou pe podiumul de premiere. Medalia de bronz pe care a obținut-o este o dovadă a valorii acestui sportiv. Ultimii doi ani reprezintă pentru sportivul din Tg. Mureș perioada consacrării sale internaționale, el anunțîndu-se un serios pretendent la una dintre medaliile apropiatelor campionate mondiale de la Minsk și, în perspectivă, pentru J. O. de la Montreal. Seriozitatea cu care se pregătește, receptivitatea sa la antrenament reprezintă chezășia unor succese viitoare.

331 DE ZILE HOTĂRÎTOARE PENTRU REALIZAREA ANGAJAMENTULUI ASUMAT PRIVIND PARTICIPAREA LA MONTREAL!

Au mai rămas 331 de zile pînă la deschiderea festivă a Jocurilor Olimpice de la Montreal....

Din cei patru ani ai actualului ciclu olimpic, 1975 și-a avut importanța sa deosebită. Conform sarcinilor metodice stabilite, **1975 a fost privit ca un an al calității și al acumulărilor pe toate planurile activității sportive de performanță, o adevărată repetiție generală pentru J.O., în sensul definitivării modelului de pregătire și etapizării antrenamentelor vizînd asigurarea vîrfului formei sportive pentru a doua perioadă a lunii iulie și începutul lui august cînd, peste aproape un an, se vor desfășura și competițiile olimpice**. Concluziile trase de specialiștii sportului nostru vor sta acum la baza definitivării în detaliu a planului pentru anul Olimpiadei a XXI-a.

Pe de altă parte, **importanța lui '75 a fost pusă în valoare și de faptul că la unele ramuri sportive echipele reprezentative ale României au avut —și vor avea încă— de susținut partide decisive pentru calificarea la J.O.** (polo, fotbal, handbal fete, volei ș.a.), că, în linii mari, **s-a putut face o utilă verificare a potențialului nostru olimpic, nu numai a valorilor certe, ci și a unor tinere talente, sportivi cu reale posibilități de progres, capabili să atingă performanțe competitive în planul olimpic.**

Campionatele mondiale din 1974 și cele din acest an, campionatele europene și alte competiții de anvergură au demonstrat cît se poate de evident o creștere impresionantă a valorii sportului mondial, o amplă lărgire a numărului candidaților potențiali la locuri fruntașe în perspectiva marii întreceri olimpice de la Montreal. În această idee, un lucru este absolut sigur: **cerințele Jocurilor de la Montreal, în ceea ce privește cucerirea de medalii, ocuparea de poziții fruntașe în clasamentele diferitelor probe, și ramuri sportive, vor fi cu mult mai pretențioase decît la oricare altă ediție a Olimpiadelor**, inclusiv la cea din 1972, de la München, cînd ștacheta calității s-a aflat ridicată la cea mai înaltă cotă. A devenit limpede pentru toți specialiștii faptul că pentru a face față cu succes acerbei concurențe olimpice, sportivilor le sînt necesare calități fizice și morale dezvoltate la cel mai înalt grad. Sîntem convinși că între aceștia se vor afla și sportivii noștri fruntași, care vor ști să lupte cu patriotism, cu dăruire și ardoare pentru a obține succese de prestigiu pentru sportul românesc.

Cele 331 de zile care ne mai despart de deschiderea Jocurilor Olimpice vor trebui folosite cu maximum de exigență, fără nici un răgaz. În rîndurile candidaților noștri olimpici trebuie să se instaureze pe deplin o atmosferă sănătoasă de lucru, principială, responsabilă, entuziastă, astfel ca **valoarea fiecărui sportiv să atingă parametrii cei mai ridicați, de la nivelul cărora pot fi abordate disputele pentru medaliile și punctele olimpice.**

Anul 1975 a demonstrat, ca și 1974 de altfel, că în mijlocul sportivilor noștri fruntași s-a produs o puternică mobilizare și creștere a responsabilității, pentru a aduce la îndeplinire sarcinile trasate de partid mișcării sportive, pentru a răspunde astfel cu cinste indicațiilor prețioase ale tovarășului NICOLAE CEAUȘESCU: **„Cred că se va ține seama de învățămintele Jocurilor Olimpice de la München și se vor face asemenea pregătiri încît la Olimpiada viitoare să obținem realmente rezultate pe măsura posibilităților și condițiilor pe care poporul, statul nostru, le crează activității sportive".**

Succesele ultimilor doi ani sînt încurajatoare pentru angajamentul pe care mișcarea noastră sportivă și l-a asumat, de a depăși substanțial la Montreal bilanțul înregistrat în 1972 la München. Sportivii, antrenorii și ceilalți specialiști, toți activiștii mișcării noastre sportive sînt deciși să facă totul pentru a onora acest angajament!

Romeo VILARA

In rîndurile următoare, cîteva dintre gîndurile și aspirațiile unor sportivi fruntași, candidați olimpici...

IVAN PATZAICHIN (campion olimpic, mondial și european la canoe): *„Aproape că nu-mi vine să cred că mă aflu înaintea celei de a treia Olimpiade... Parcă mai ieri concuram în prima finală olimpică, pe pista de apă de la Xochimilco! Au trecut, totuși, de atunci șapte ani și oricît de frumoase ar fi amintirile — și mărturisesc că ale mele sînt! — trebuie să te gîndești mai mult la viitor. La Montreal voi lua, sper, al treilea start olimpic. Am cîștigat în Mexic titlul de campion olimpic, împreună cu Serghei Covaliov, la canoea de doi. Aveam atunci 19 ani. În 1972, la München, am cucerit titlul la canoea de simplu. Doresc din tot sufletul să continui seria la Montreal, unde între cele patru probe nou admise figurează și cea de canoe simplu 500 m Voi avea la anul 27 de ani. Sportul nostru este greu, cere un efort mare. În ultima vreme în lume au apărut o serie de canoiști tineri de valoare; unii m-au și întrecut la ultimele două ediții ale campionatelor mondiale. Voi face însă totul pentru a dovedi la ora Jocurilor Olimpice că sînt totuși cel mai bun".*

IVAN PATZAICHIN

CRISTIAN GAȚU (căpitanul reprezentativei masculine de handbal a României, campioană mondială): *„Federația noastră de specialitate și noi, jucătorii, ne-am propus ca la Montreal să cucerim titlul de campioni olimpici. Este un obiectiv de mare răspundere, pentru îndeplinirea căruia muncim de mai multă vreme. Sîntem conștienți că, la fel ca noi, alte echipe de renume pe plan mondial doresc același lucru și se pregătesc cu sîrguință pentru a ne întrece. Dar fiți siguri că jucătorii români au știut întotdeauna să-și respecte angajamentele și că, în consecință, vor face tot ce le stă în puteri pentru a aduce României socialiste noi rezultate de prestigiu!"*

GHEORGHE CEFAN (campion și recordman național în proba de 3000 m obstacole): *„Un angajament olimpic reprezintă nu numai conștiința unei anumite valori, el cere și multă responsabilitate. Cred că am ajuns la acea etapă a carierei mele atletice cînd nu numai că îmi pot făuri visuri, dar sînt îndreptățit și să sper în împlinirea lor. La Montreal voi concura pentru a doua oară la J. O. Dacă la München eram un necunoscut, acum vreau să cred că figurez în carnetul de însemnări al multora dintre viitorii adversari și deci va fi mai greu. Am avut în 1975 un sezon foarte bun, am cîștigat multe curse în compania unor alergători redutabili; am adus recordul țării la 3 000 m obstacole la 8:17,6, a patra performanță mondială a anului și a cincea a tuturor timpurilor. Rezultatele vin mai devreme sau mai tîrziu, în funcție de felul în care te pregătești. În ultimii doi ani m-am antrenat mai mult și mai bine decît oricînd. Satisfacțiile obținute mă îndeamnă la o pregătire și mai conștiincioasă în vederea marelui eveniment al vieții mele sportive. Pentru a cuceri medaliile olimpice, Gäerderud, Malinowski, Karst (n.n. — primii performeri ai anului) sau oricare alții vor trebui să-l întreacă și pe.. Cefan!"*

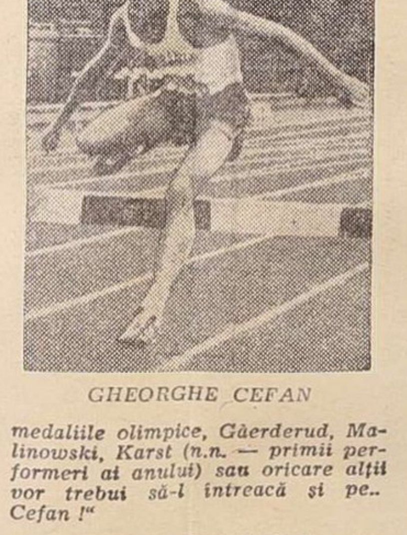

GHEORGHE CEFAN

GHEORGHE BERCEANU (campion olimpic, mondial și european la lupte greco-romane): *„Începînd din luna iulie, după turneul internațional al României, de la Galați, am redevenit... Gheorghe Berceanu. Turneul respectiv a fost prima mare competiție la care am participat după doi ani, timp în care am fost suferind. Victoria asupra dublului campion al Europei, Constantin Alexandru, ca și cîștigarea concursului, mi-au redat încrederea în forțele proprii. Mi-am dat seama că dispun de aceeași capacitate de efort, că tehnica și experiența sînt aceleași. Cred că-mi voi recuceri titlul de campion mondial, iar la Montreal îmi voi păstra medalia olimpică".*

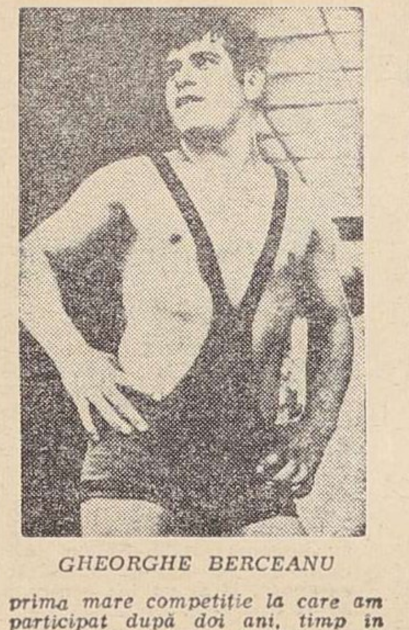

GHEORGHE BERCEANU

DAN GRECU (campion mondial și european de gimnastică în proba de inele): *„Gimnaștii români sînt conștienți că în perioada imediat următoare trebuie să-și intensifice eforturile, să-și sporească substanțial cantitatea de muncă pentru a putea face față cît mai bine concurenței mereu mai puternice din arena internațională. În ceea ce mă privește, mă străduiesc să muncesc mai mult și mai bine pentru a-mi putea aduce contribuția la creșterea prestigiului sportiv al țării noastre, la obținerea unor noi performanțe de răsunet. Firește, primul și cel mai mare obiectiv pe care-l avem în vedere îl constituie Jocurile Olimpice de la Montreal. Acolo va trebui să confirm titlul de campion al lumii și pe cel european, la inele, lucru extrem de greu, deoarece în arena internațională apar tot mai mulți gimnaști de valoare, cu justificate pretenții. Mă antrenez însă cu intensitate și — în plus — sînt ferm hotărît să-mi apăr poziția cucerită în lume. În această direcție promit solemn că voi depune toate strădaniile pentru a îndeplini obiectivul stabilit și a-mi aduce, implicit, aportul la bilanțul echipei României".*

SILVIU IORGULESCU (component al echipei naționale de fotbal): *„Noi, fotbaliștii, sîntem mult datori în privința Jocurilor Olimpice. Se știe că selecționata olimpică a României n-a mai participat la faza finală a turneului de fotbal de la ediția 1964, din Japonia, cînd a ocupat locul V. Acum, am angajat o nouă fază a preliminariilor pentru ediția din 1976. Am reușit să eliminăm selecționata Danemarcei și avem în față alți doi adversari, echipele olimpice ale Franței și Olandei. Vom depune toate strădaniile spre a obține un loc în turneul final, pentru a aduce fotbalul românesc la Jocurile Olimpice, după o absență de 12 ani. E o importantă misiune a noastră și sînt convins că o vom duce la bun sfîrșit".*

SIMION CUȚOV (campion al Europei la box): *„Am avut o primă jumătate de an destul de grea. Pentru a putea participa cu succes la campionatele europene, unde trebuia să-mi apăr centura cucerită la Belgrad, am muncit foarte mult, în special pentru a putea reveni în limitele categoriei. Sînt fericit pentru succesul pe care l-am obținut, dar acesta este acum de domeniul trecutului. Urmează o perioadă și mai grea, a pregătirii pentru Jocurile Olimpice. Știu că de la mine se așteaptă mult. M-am convins de aceasta, mai ales după campionatele mondiale de la Havana. De altfel, o medalie olimpică este singura care îmi lipsește din vitrina cu trofee. Am să fac tot ceea ce depinde de mine pentru a intra în posesia ei. Și, dacă voi putea, chiar a uneia de aur".*

SIMION CUȚOV

DOINA COJOCARU (căpitan al selecționatei feminine de handbal a României): *„Pentru noi, componentele formației de handbal, anul 1975 a reprezentat o perioadă în care am muncit intens, cu hotărîre, în dorința de a ne pregăti cît mai bine, de a realiza omogenizarea tactică a echipei. În general, rezultatele au fost bune, dar ele nu ne-au satisfăcut pe deplin. Sîntem vice-campioane ale lumii și dorim să confirmăm această poziție fruntașă la apropiata ediție a C. M. (decembrie, în Uniunea Sovietică) cînd va fi decisă și calificarea pentru Jocurile Olimpice. Sperînd să obținem această calificare la primul turneu olimpic al handbalului feminin, sîntem decise să luptăm cu toată vigoarea de care vom fi capabile pentru a obține o medalie".*

CORNELIU ION (unul dintre cei mai buni reprezentanți ai generației tinere la probele de pistol): *„Posibilitatea ca să particip la J.O. din anul viitor m-a făcut să abordez cu toată responsabilitatea pregătirile de pînă acum și tot în același spirit le voi continua. Cu un volum sporit de lucru, cu antrenamente adecvate și cu puterea de luptă de care mă simt capabil, mă voi strădui ca, în cazul cînd voi fi selecționat, împreună cu colegii mei să nu precupețesc nici un efort pentru cucerirea unui loc de onoare la Montreal".*

★

Pînă la Montreal mai sînt deci 331 de zile, pînă la „Olimpiada albă" de la Innsbruck, doar 167 de zile. Bineînțeles, candidații noștri pentru J.O. de iarnă se află în plină perioadă pregătitoare. Unul dintre aceștia, **biatlonistul GHEORGHE GÎRNIȚĂ**, ne-a declarat: *„Am învățat din lecția Anterselva '75 (C.M. de biatlon) și sînt încredințat că în această ultimă vară premergătoare J.O. am făcut corectările necesare în pregătire, atît ca intensitate, cît și ca volum, pentru ca rezultatele să fie radical îmbunătățite. Stăruie în mintea mea podiumul de premiere pe care am urcat la C. M. de biatlon din 1974 și voi face totul pentru ca în februarie '76 la J.O. să obțin o performanță de onoare. Apreciez că avem șanse să ne clasăm pe un loc fruntaș, atît la ștafetă, cît și în proba individuală de 20 km. Știu că lupta este grea, cunoscînd relativa echilibrare valorică la nivel foarte ridicat intervenită pe plan mondial. Cu toate acestea, sînt încrezător în munca și voința noastră".*

UN BILANȚ PROMIȚĂTOR

Medalii de aur, de argint și de bronz, aplauze entuziaste ale spectatorilor prezenți la diferite competiții internaționale, aprecieri elogioase ale presei de pretutindeni, ale specialiștilor sportului au însoțit și completat evoluția reprezentanților României socialiste la marile confruntări ale anului preolimpic 1975.

La Calcutta și la Budapesta, la Skien și la Berna, la Belgrad și la Montreal, la Katowice și la Ciudad de Mexico, în multe alte orașe unde au concurat în acest an sportivii români au demonstrat frumoase calități, atrăgîndu-și stima și prețuirea tuturor, a partenerilor de întrecere, a arbitrilor, a spectatorilor.

În rîndurile următoare prezentăm bilanțul sportului de performanță din țara noastră, așa cum se prezintă el la această oră, precizînd că din calendarul competițional al anului 1975 au mai rămas să se desfășoare, între altele: campionatele mondiale de canotaj, pentatlon modern, lupte greco-romane și libere, haltere, handbal (f), campionatele europene de volei, alte competiții balcanice etc.

Cu zece ani în urmă, la Rotterdam, Ecaterina Stahl (pe atunci, Iencic) a cucerit titlul de campioană mondială la tineret. Anul acesta, la Budapesta, ea a urcat din nou pe prima treaptă a podiumului de onoare al unui campionat mondial, adjudecîndu-și titlul de cea mai bună floretistă a lumii. În acest interval de timp, Ecaterina Stahl a mai fost laureată — cu bronz — la proba individuală a C.M. de la Moscova din 1966 și de mai multe ori — cu argint și bronz — la echipe, în cadrul reprezentativei țării. Anul viitor, Ecaterina Stahl va lua parte pentru a patra oară la J.O. cu speranța unei comportări la nivelul unei... campioane mondiale!

CAMPIONATE MONDIALE

MEDALII DE AUR — 2: **Maria Alexandru** — tenis de masă, dublu femei (cu japoneza Shoko Takahashi); **Ecaterina Stahl** — scrimă, floretă individual.

MEDALII DE ARGINT — 6: **Ivan Patzaichin** — canoe 1—1000 m, **Larion Serghei** și **Policarp Malihin** — caiac 2—1000 m, **Gheorghe Danilov** și **Gheorghe Simionov** — canoe 2—1000 m, **Vasile Diba** — caiac 1—500 m, **Nicușor Eșanu, Ion Dragulschi, Mihai Zafiu** și **Vasile Diba** — caiac 4 × 500 m, **Costel Coșniță, Vasile Simiocenco, Cuprian Macarenco** și **Simion Chirilă** — caiac 4—10 000 m.

MEDALII DE BRONZ — 4: **Ecaterina Stahl, Suzana Ardeleanu, Magdalena Bartos, Elena Pricop** și **Ana Pascu** — scrimă, floretă echipe; **Dan Irimiciuc, Ion Pop, Cornel Marin, Mihai Frunză, Alexandru Nilcă** — scrimă, sabie echipe; **Maria Mihoreanu** — caiac 1—500 m, **Larion Serghei** și **Policarp Malihin** — caiac 2—500 m.

CAMPIONATE EUROPENE

MEDALII DE AUR — 11: **Dorina Cătineanu** — atletism (sală), lungime; **Natalia Andrei** — atletism (sală), 1500 m; **Constantin Alexandru** — lupte greco-romane, cat. 48 kg, **Nadia Comăneci** — gimnastică, individual compus, paralele, bîrnă și sărituri; **Simion Cuțov** — box, cat. semiușoară; **echipa reprezentativă a României** la rugby; **Mircea Ilca** — tir, armă liberă calibru redus 60 f culcat; **Dan Grecu** — gimnastică, inele.

MEDALII DE ARGINT — 8: **Ion Enache** — lupte greco-romane, cat. 82 kg, **Nadia Comăneci** — gimnastică, sol; **Vasile Iorga** — lupte libere, cat. 82 kg; **Mihai Borș** — gimnastică, inele; **Constantin Gruescu** — box, cat. muscă, **Victor Zilberman** — box, cat. semimijlocie; **Eugen Satala** — tir, armă liberă calibru redus 60 f culcat; **Ștefan Caban, Eugen Satala, Romulus Nicolescu** și **Nicolae Rotaru** — tir, armă liberă calibru redus 40 f poziția genunchi.

MEDALII DE BRONZ — 11: **Gheorghe Ghipu** — atletism (sală), 1500 m; **Alina Goreac** — gimnastică, sărituri (împreună cu sovietica Neli Kim) și bîrnă; **Ladislau Șimon** — lupte libere, cat. +100 kg; **Remus Cozma** — box, cat. semimuscă, **Mircea Tone** — box, cat. cocoș, **Mircea Simon** — box, categoria grea; **Ștefan Caban** — tir, armă liberă calibru redus 3 ×40 f și la armă standard 3 × 20 f; **Ștefan Caban, Romulus Nicolescu, Eugen Satala** și **Nicolae Rotaru** — tir, armă standard 3 × 20 f; **Lucian Giușcă** — tir, pistol calibru mare.

CAMPIONATE MONDIALE DE TINERET, JUNIORI, UNIVERSITARE ȘI ȘCOLARE

MEDALII DE AUR — 6: **Petru Kuki** — scrimă, floretă; **echipa reprezentativă universitară a României** la handbal; **Gina Panait** — atletism, lungime, **Adrian Calimente** — atletism, 110 mg, **Tudorel Vasile** — atletism, lungime; **Tiberiu Seregeli** — lupte libere, cat. 82 kg.

MEDALII DE ARGINT — 4: **Niculina Ilie** — atletism, înălțime; **Cornel Preda** — atletism, greutate; **Nicolae Horinceanu** — lupte greco-romane, cat. 52 kg; **Ștefan Rusu** — lupte greco-romane, cat. 68 kg.

MEDALII DE BRONZ — 7: **Doru Oprea** — atletism, înălțime, **Mihaela Stoica** — atletism, 100 mg; **Gigel Anghel** — lupte libere, cat. 57 kg; **Constantin Fodore** — lupte libere, cat. 74 kg; **Zaharia Felea** — lupte greco-romane, cat. 82 kg; **Ion Buta** — haltere, cat. pană, total și aruncat.

CAMPIONATE EUROPENE DE JUNIORI

MEDALII DE AUR — 2: **Grigore Marin** — popice, individual; **Victor Miclea** și **Horia Ardac** — popice, perechi.

MEDALII DE ARGINT — 3: **echipa reprezentativă a României** la rugby; **Grigore Marin** și **Cezar Lebădă** — popice, perechi; **echipa reprezentativă a României** la popice.

MEDALII DE BRONZ — 4: **Ion Buta** — haltere, cat. pană, total, smuls și aruncat; **Floarea Petrușel, Nastasia Buri, Florica Simiocenco** și **Hainalka Haido** — caiac 4—500 m.

★

În diferitele campionate balcanice de seniori și juniori, pînă la această dată sportivii români au cucerit 83 de medalii de cîștigători: 33 la **atletism** (14 seniori + 12 juniori + 7 cros), 27 la **natație** (16 la seniori + 11 la juniori), 11 la **tir**, cîte 3 la **aviație** și la **judo**, cîte 2 la **ciclism**, **box** și la **volei**.

Materiale realizate de: Constantin COMARNISCHI, Horia ALEXANDRESCU, Mihai BIRĂ, Vladimir MORARU, Mihai TRANCĂ. Fotografii: Dragoș Neagu și Ion MIHAICA